МАРШО, НИЙСО, БАРТ! | http://gazetaargun.ru/ | gazeta_argun

АРГУН

СВОБОДНАЯ ЦЕНА

Муниципальное автономное учреждение «Аргунская городская газета «Аргун»

Понедельник 21 сентября 2020 г. №№ 38-39

По труду и честь

С первого дня своего назначения Мэр города Аргун Илес Масаев, по единодушному мнению жителей городского округа, показывает себя как опытный управленец и умелый организатор. За сравнительно небольшой срок он сумел изменить форму организации работы в вверенных ему коллективах, нацелить руководителей на результативный труд. В этом он являет собой пример для подражания: демонстрирует активность, ответственность, энергичность и неутомимость. Это дает свои положительные результаты: руководители всех уровней должным образом осуществляют свои функциональные обязанности, эффективно решают возложенные на них задачи.

По труду, как говорится, и честь. 21-го августа сего года Указом Главы Чеченской Республики Героя России Р.А. Кадырова И.А. Масаев награжден медалью «За заслуги перед Чеченской Республикой».

И вот новое поощрение: за добросовестное исполнение своих обязанностей и плодотворную работу на благо жителей Чеченской Республики Председатель Парламента ЧР Герой России М.Х. Даудов наградил Илеса Масаева Грамотой. На своей странице в Инстаграм Илес Масаев написал: «Хочу выразить благодарность дорогому Брату, Председателю Парламента Чеченской Республики за столь высокую оценку моей деятельности в служении нашей Республике на Пути и в Команде, основанной Первым Президентом Чеченской Республики Героем России Ахматом-Хаджи Кадыровым (Дала г1азот къобалдойла цуьнан!).

Трудиться в Команде, где Лидером является Рамзан Ахматович Кадыров – большая честь! Ахмат-Сила! Аллах1у Акбар!!!»

Дала т1аьхье беркате йойла!

А.БАСОВ

Ламазан хенаш

сентябрь

21	4.28	12.30	15.30	18.01	19.30
22	4.28	12.30	15.30	18.01	19.30
23	4.31	12.30	15.28	17.57	19.26
24	4.31	12.30	15.28	17.57	19.26
25	4.33	12.30	15.25	17.54	19.23
26	4.33	12.30	15.25	17.54	19.23
27	4.35	12.30	15.22	17.50	19.19

НОВОСТИ ГОРОДСКОГО ОКРУГА АРГУН

Не оскудеет рука дающего

Трудно оценить масштабы добрых дел Регионального благотворительного фонда им. Первого Президента Чеченской Республики Героя России А.-Х.А. Кадырова (Дала къобалдойла цуьнан г1азот). Только с начала пандемии жители Чеченской Республики и субъектов Российской Федерации получили от РОФ около 2-х миллионов продуктовых наборов: мясо птицы, рис, сахар, овощи, хлебобулочные изделия.

Не обходит Президент Фонда Аймани Несиевна Кадырова своим вниманием и жителей городского округа город Аргун. На праздник Курбан-байрам в июле этого года жители города Аргун, сёл Чечен-аул, Бердыкель и Примыкание получили от РОФ 600 жертвенных овец.

26 августа текущего года в городе Аргун Фонд провел очередную благотворительную акцию под девизом «Помоги собраться в школу», в ходе которой 25 детей из малообеспеченных семей получили портфели, школьные формы и все необходимые к началу учебного года школьные принадлежности.

И вот опять очередная благотворительная акция Фонда прошла 11 сентября. Малообеспеченным семьям города Аргун, сёл Чечен-аул, Бердыкель и Примыкание было роздано 200 овец. Мэр города Аргун Илес Масаев на своей странице инстаграм тепло поблагодарил президента РОФ Аймани Несиевну Кадырову за этот щедрый дар. Пусть Аллах1 зачтет ей все ее благодеяния!

А.БАСОВ

Полезная встреча

9 сентября с.г. Мэр города Аргун Илес Масаев в городской мэрии провел встречу со старшим судебным приставом-начальником Шалинского Межрайонного отделения судебных приставов УФССП России по Чеченской Республике Тимуром Саиевым. В ходе рабочей встречи были обсуждены вопросы взыскания задолженности у жителей городского округа Аргун. Тимур Саиев проинформировал градоначальника о том, сколько исполнительных производств по задолженности жителей городского округа город Аргун находится у приставов в работе.

Он сообщил, что работа с должниками осуществляется регулярно, проводятся рейдовые мероприятия с привлечением сотрудников ОМВД России по г. Аргун. В рамках действующего Федерального закона "Об исполнительном производстве" № 229-ФЗ производятся списания задолженности с банковских счетов граждан.

Также сотрудниками УФССП России по ЧР совместно с сотрудниками УГИБДД МВД по ЧР на территории городского округа город Аргун проводятся мероприятия по выявлению водителей-должников с использованием электронных программ «Дорожный пристав».

На своей странице Инстаграм Мэр города Аргун Илес Масаев призвал жителей городского округа своевременно оплачивать имеющуюся задолженность во избежание мер принудительного взыскания.

Фото Апти Эльдарова

Субботники продолжаются

В рамках исполнения протокольного поручения Главы Чеченской Республики Героя России Рамзана Ахматовича Кадырова в городском округе город Аргун ежедневно проводятся субботники в целях поддержания чистоты и должного санитарного порядка на улицах и придорожных зонах городского округа. В них принимают активное участие работники ПУЖКХ города Аргун, Управляющей компании ООО «Ирс-ЭЮ», а также работники предприятий, организаций и учреждений городского округа. В результате их слаженной работы, которая находится под ежедневным пристальным контролем Мэра города Илеса Масаева, город Аргун, селения Чечен-Аул, Бердыкель и Примыкание радуют глаз чистотой улиц, скверов и площадей.

На своей странице в Инстаграм Мэр города Илес Масаев написал: «Осень радует теплыми днями, но скоро она, в рамках своих прав, начнёт добавлять желтые краски и ронять всюду золотую листву. И мы к этому готовы.Даламукълахь, улицы нашего городского округа будут радовать жителей и гостей чистотой и ухоженностью».

А.ТАЗБИЕВ

Учреждениям культуры - больше внимания

- По поручению Главы Чеченской Республики Героя России Рамзана Ахматовича Кадырова в городском округе город Аргун проводится работа по проверке укомплектованности учреждений культуры, - сообщили в пресс-службе городской мэрии.

Всё необходимое для доукомплектования Домов культуры, школы искусств и библиотек в виде компьютеров, стеллажей, столов, стульев, иной необходимой гарнитуры, техники, национальных костюмов для выступлений артистов художественной самодеятельности и недостающих в учреждениях культуры музыкальных инструментов будет закуплено за счёт средств Регионального общественного фонда имени Первого Президента Чеченской Республики Героя России Ахмата-Хаджи Кадырова (Дала г1азот къобалдойла цуьнан!), за что Мэр города Илес Масаев, побывавший с инспекционной проверкой в ряде учреждений культуры городского округа, на своей странице в сети Инстаграм выразил огромную благодарность Президенту РОФ Аймани Несиевне Кадыровой за заботу и внимание к нуждам работников сферы культуры.

В населенных пунктах Комсомольское, Чечен-Аул и городе Аргун функционируют 7 библиотек, Дворец культуры, 3 Клуба досуговых учреждений и Детская школа искусств.

В ближайшее время все недочеты в сфере культуры нашего округа будут устранены и работники учреждений культуры, воодушевленные вниманием и заботой о себе, будут радовать жителей новыми успехами в труде, насыщенными концертными программами.

А. БАСОВ
Фото Апти Эльдарова

На страже закона и правопорядка

Начальник ОМВД России по городу Аргун полковник Юсуп Байсултанов в правоохранительных органах республики имеет репутацию честного, мужественного, надежного, принципиального, самоотверженного офицера и глубоко набожного человека. Но жителям городского округа, которым хоть раз приходилось сталкиваться с ним, кроме перечисленных импонируют такие качества, как справедливость и отзывчивость Юсупа.

За сравнительно небольшой срок Ю.Л. Байсултанову удалось значительно улучшить работу вверенного отдела. Раскрываемость преступлений за первое полугодие 2020г. составила 92,9%, что на 8,5 процента выше по сравнению с аналогичным периодом прошлого года и на 6,2% выше среднереспубликанского показателя.

По труду и честь. Решением Совета депутатов г. Аргун № 11 от 26 августа 2020г. «За большой вклад в укрепление законности и правопорядка на территории городского округа город Аргун Ю.Л. Байсултанову присвоено звание «Почетный гражданин города Аргун».

Мэр города Аргун Илес Масаев на своей странице в сети Инстаграм написал: «Поздравления по случаю дня рождения принимает сегодня мой дорогой Брат, кавалер ордена Кадырова начальник ОМВД России по городу Аргун Юсуп Байсултанов!

Юсуп надёжный товарищ и член Команды, основанной Первым Президентом Чеченской Республики Героем России Ахматом-Хаджи Кадыровым (Дала г1азот къобалдойла цуьнан!). Благодаря его неустанному труду во благо нашей Республики в городском округе город Аргун соблюдение правопорядка и законности находится на высоком уровне. Я от всего сердца поздравляю Юсупа с этим знаменательным событием. Желаю ему неиссякаемой жизненной энергии, здоровья и долгих лет жизни! Дала декъалвойла хьо, Юсуп! Дала дукха вахавойла!»

Б. АХМЕДОВ

ПРОКУРАТУРА РАЗЪЯСНЯЕТ

Порядок отмены судебного приказа

Судебный приказ – это судебное постановление, вынесенное судьей единолично на основании заявления о взыскании денежных сумм или об истребовании движимого имущества от должника по ряду определенных законом требований. В их числе требования о взыскании задолженности по оплате жилого помещения и коммунальных услуг, если размер денежных сумм, подлежащих взысканию, или стоимость движимого имущества, подлежащего истребованию, не превышает 500 тысяч рублей (ст. ст. 121, 122 ГПК РФ).

Должник в течение 10 дней со дня получения судебного приказа имеет право представить возражения относительно его исполнения, которые являются основанием для отмены судебного приказа (ст. 128, 129 ГПК РФ).

В случае пропуска десятидневного срока для представления возражений относительно исполнения судебного приказа должник вправе представить возражения и за пределами указанного срока. При этом необходимо обосновать невозможность представления возражений в установленный срок по причинам, не зависящим от него. Данные причины могут быть приняты судом во внимание, если они имели место в период срока, установленного для представления возражений, и возражения направлены должником в суд не позднее десяти дней с момента прекращения данных обстоятельств.

К возражениям должны быть приложены документы, подтверждающие невозможность представления возражений в установленный срок по не зависящим от должника причинам.

Если судебный приказ уже вступил в законную силу, на него может быть подана кассационная жалоба (ч. 1 ст. 376 ГПК РФ).

О порядке тестирования обучающихся
на выявление незаконного потребления наркотических средств и психотропных веществ

Выявление незаконного потребления наркотических средств и психотропных веществ проводится при наличии информированного согласия в письменной форме обучающихся, достигших возраста 15 лет, либо информированного согласия в письменной форме одного из родителей или иного представителя обучающихся, не достигших 15-летнего возраста.

Тестировать учащихся на наркотики разрешено ежегодно с 13-летнего возраста при наличии письменного добровольного согласия со стороны родителей или опекунов, если школьнику не исполнилось 15 лет, что предусмотрено Приказом Минздрава РФ от 6 октября 2014 года № 581н.

Необходимо отметить, что перед непосредственным тестированием образовательная организация совместно с представителями медицинской организации, осуществляющей профилактический медицинский осмотр, проводит собрание обучающихся и родителей (или иных законных представителей), на котором информирует их о целях и порядке проведения профилактического медицинского осмотра.

Сам профилактический медосмотр проводится в медицинской организации в четыре этапа. Первый, начальный, этап предусматривает информационно-разъяснительную беседу о незаконном потреблении наркотиков, сбора анамнеза и сведений о принимаемых по назначению врача наркотических и психотропных лекарственных препаратах, а также медицинский осмотр, проводимый врачом-наркологом.

В соответствии со статьей 20 Федерального закона от 21 ноября 2011 года № 323-ФЗ «Об основах охраны здоровья граждан в Российской Федерации» обучающиеся, достигшие возраста 15 лет, либо один из родителей или иной законный представитель обучающихся, не достигших 15-летнего возраста, вправе отказаться от проведения профилактического медицинского осмотра.

В случае нарушения требований законодательства граждане вправе обжаловать такие действия в органы прокуратуры либо в установленном порядке в суд.

О правах граждан,
приобретших жилое помещение в аварийном многоквартирном доме

Права лиц, которые приобрели жилые помещения в многоквартирном доме после признания его аварийным и подлежащим сносу или реконструкции определены в части 8.2 статьи 32 Жилищного кодекса Российской Федерации.

Граждане, которые приобрели право собственности на жилое помещение в многоквартирном доме после признания его в установленном порядке аварийным и подлежащим сносу или реконструкции, за исключением граждан, право собственности у которых в отношении таких жилых помещений возникло в порядке наследования, имеют право на выплату возмещения за изымаемое жилое помещение, размер которого не может превышать стоимость приобретения ими такого жилого помещения.

Кроме того, на указанную категорию граждан не распространяются положения, в силу которых им могут быть предоставлены другие жилые помещения с зачетом его стоимости при определении размера возмещения за изымаемое жилое помещение, а также дополнительные меры поддержки по обеспечению жилыми помещениями.

М-С. МУРТУЗАЛИЕВ,
помощник прокурора города

КО ДНЮ ЧЕЧЕНСКОЙ ЖЕНЩИНЫ

Эхо трагедии Дади-Юрта

Селение Дади-Юрт стало символом стойкости духа не только его мужской части, но и тех женщин, девушек, которые не дрогнули перед армадой врагов. Они наравне с мужчинами приняли бой, осознавая, что особого выбора нет: умереть свободными или жить в позоре. Это не громкие слова, а запечатленные в истории народа события.

Глава ЧР Р. Кадыров объявил об учреждении Дня чеченской женщины в феврале 2009 года, отметив, что будет отмечаться каждое третье воскресенье сентября. Он заявил тогда: «Это дань уважения чеченским женщинам, которые во все времена на своих плечах выносили тяготы и лишения, связанные с трагическими событиями истории народа в прошлых столетиях, а также в годы двух военных кампаний».

Учреждение Дня чеченской женщины несёт два аспекта: 1. идеологический и 2. ментальный.

По первому. Чеченский народ пережил много потрясений и трагедий. А значит, много, соответственно, и черных дат на историческом календаре народа. И этот день не стал исключением. Подобные даты нельзя забывать, иначе история народа может превратиться в историю манкуртов. А такое даже пигмеи себе не позволили бы, верящие в своё неземное происхождение. В советское время, когда пропагандировалась идея исторической общности, историки вскользь упоминали об этом событии. Отрадно, что не замалчивали и не отрицали, конечно, нынешнему акцентированию внимания тогда не было бы перспективы, но сам факт не замалчивался. По сути, это чеченский ответ на празднование языческо - коммунистического 8 марта. Мало найдется людей, у кого появится элементарное любопытство узнать, что это за такой международной женский день. При всем уважении к женской половине, но 8 марта - это день, фактически, победы феминизма. Более того, 8 марта – день депортации балкарского народа и дата завершения депортации чеченцев и ингушей, что не делает чести тогдашнему руководству Советского Союза. Груз прошлого, как бы ни хотелось от него отделаться, не забыть, всё же довлеет.

По второму. Да, это был день гибели девушек. Сделать всё ради спасения собственной жизни или пойти на неминуемую гибель – тяжелый выбор для каждого человека! Но позор и бесчестие, что их ожидало, было намного тяжелее, если они свою жизнь посчитали бы превыше чести. Для кого-то в наше время это может показаться этической бутафорией или даже рудиментом сознания. Иное мнение у тех, кто и поныне ценит те непреходящие ценности. Именно, отдавая дань уважения их подвигу, этот памятный день превратился в праздник, праздник победы чести над смертью. Той самой смертью, что могла бы произойти с ними, последовав естественному инстинкту физического самосохранения. Смерть моральная и духовная для некоторых хуже смерти физической.

Известно, что в 1819 году по приказу Ермолова это село было уничтожено в знак наказания за непокорность и в качестве примера для устрашения остальным чеченцам. В то время злейший из наместников А. Ермолов отмечал: "Многие из жителей, когда врывались солдаты в дома, умерщвляли жен своих в глазах их, дабы во власть их не доставались. Многие из женщин бросались на солдат с кинжалами". Ермолов описывал всё это как нечто невообразимое. И это не удивительно: что ещё может человек без чести и достоинства сказать о свободолюбивых людях, не желавших стать товаром, рабами? Известно, что царская администрация закрывала глаза на бесчинства, творимые войсками, воспринимая это как мера психологического воздействия на туземцев. Этого позора не смогли бы снести чеченки!

46 девушек, когда их вели по мосту через Терек, решились на последний шаг в защиту своей чести: схватив по одному конвоиру-казаку, они бросились в реку. Погибнуть в пучине, но не посрамить имени своего! Выполнить ценой жизни заветы предков, что заключали в себе немаловажный элемент - честь. Нет, не гордыня, а осознание значимости своего естества. Нет, не ненависть, а презрение к врагу. Ведь ненависть вызывает достойный враг, а не свора псов.

Ярмул своими действиями ещё надолго продлил Кавказскую войну, став олицетворением всего неизменного и гадкого в глазах чеченцев. Те же дади-юртовские девушки стали воплощением стойкости чеченской нации и одними из выразителей её духа. Честь - такое дело, что раз потеряв, её не обретешь снова. Понимание этого есть у каждого чеченца и чеченки.

И в наши современные годы мы видим массу примеров проявления этого духа. В самые тяжёлые годы наши матери, сёстры, дочери и жёны были надёжным тылом для сыновей, братьев, отцов и мужей. Подвиг чеченской женщины не есть что-то из ряда вон выходящее, но готовность к самопожертвованию, как само собой существующее: посвятить себя семье, заниматься воспитанием детей, т.е. заниматься фактически развитием нации.

История свидетельствует, что для карательной операции по Дади-Юрту был отправлен отряд под командованием генерал-майора Войска Донского Сысоева. В его распоряжении были 6 рот пехоты (5 рот Кабардинского и 1 рота Троицкого пехотных полков), 700 казаков и 5 орудий. 15 сентября 1819 года генерал-майор Сысоев предложил жителям добровольно выселиться за Сунжу. Жители Дади-Юрта отвергли предложение, и он отдал приказ о штурме.

Сражение было крайне ожесточенным. Практически бились за каждый дом. Порой чтобы захватить дом, русским войскам приходилось применять артиллерию.

Сражение продолжалось почти весь день и закончилось только тогда, когда все способные носить оружие чеченцы были убиты. Очень много погибло во время боев в домах от огня артиллерии и пожаров. Потери русских войск составили 250 человек убитых и раненых.

В ходе сражения было взято в плен около140 женщин и детей. Дади-Юрт был разрушен до основания и более не восстанавливался никогда. Но это не означает, что стёрлась память о тех трагических событиях. Дади-Юрт не мог быть забыт народом, который свободу ценит высоко и не забывает своих героев.

Д. САРДАЛОВ,
журналист

ХЬЕХАМ

Тоба дар деза ду

Веза-Сийлахьчу Дала аьлла: «Сан леша Сох лаьцна хьоьга хаьттича, баккъалла а, Со гергахь Ву. Доьхуш волчун дехарна жоп луш ву Со, цо Соьга дехча. Цара Суна а жоп лойла (Суна муьт1ахь хиларца), уьш Сох тешийла, т1аккха уьш нислур бу».

Абу Зарра (Дела реза хуьлда цунна) дийцина, Пайхамара (Делера салам-маршалла хуьлда цунна) элира, аьлла: «Веза-Сийлахьчу Дала аьлла: «Х1ай Сан леш, Ас зулам дар хьарам дина Сайна, шуна юккъехь а и хьарам дина Ас; аша вовшашна зулам ма де. Х1ай сан леш, шух х1ора тилла ву, Ас ша нисвина воцург, Соьга деха шаьш нисдар, Ас нисдийр ду шу. Х1ай сан леш, шух х1ора меца ву, Ас шена яах1ума елла воцург; Соьга еха шайна яах1ума, Ас лур ю шуна. Х1ай сан леш, шух х1ора верзина ву, Ас шена т1е духар доьхна воцург; Соьга деха шайна духар, Ас духар лур ду шуна. Х1ай сан леш, шу дийнахь а, буса а къинош летош ду, ткъа Со дерриге къиношна гечдеш Ву; Соьга деха шайна гечдар, Ас гечдийр ду шуна...».

1абдуллах1ан к1анта Жабира (Дела реза хуьлда цунна) дийцина, шен дас а, дедас а дийцира, аьлла: «Цхьа стаг веара Делан Элча (Делера салам-маршалла хуьлда цунна) волчу, цо элира: «Х1ай сан къинош, х1ай сан къинош...». Шозза я ккхузза элира цо иза. Делан Элчано (Делера салам-маршалла хуьлда цунна) цуьнга элира: «Ахь ала: «Х1ай Аллах1-Дела, Хьан гечдар сан къинойл шорта ду-кх, айса ечу 1амалел Хьан къинхетаме догдохуш ву-кх со». Оцу стага и дешнаш элира. Т1аккха Пайхамара (Делера салам-маршалла хуьлда цунна) элира: «Юха ала». Цо юха а элира. Юха а Пайхамара (Делера салам-маршалла хуьлда цунна) элира: «Юха ала». Цо юха а элира. Т1аккха Пайхамара (Делера салам-маршалла хуьлда цунна) элира: «Хьала-г1атта, баккъалла а, Дала хьуна гечдина».

Ибн 1аббаса (Дела реза хуьлда цаьршинна) дийцина, Делан Элчано (Делера салам-маршалла хуьлда цунна) элира, аьлла: «Астаг1фируллах1 (Ас Деле гечдар доьху) боху дош даима баьхнарг Аллах1-Дала массо гаттонех парг1атвоккхур ву, массо а баланех хьалхавоккхур ву, Цо цунна дагахь доцчу аг1ор рицкъа а лур ду».

Маликан к1анта Анаса (Дела реза хуьлда цунна) дийцина, Делан Элчано (Делера салам-маршалла хуьлда цунна) элира, аьлла: «Аса шу т1енисдай шун цамгарна а, дарбанна а. Баккъалла а, шун цамгар – къинош летор ду, шун дарба – Деле гечдар дехар ду».

Абу Са1ида Аль-Худрис (Дела реза хуьлда цунна) дийцина, Пайхамара (Делера салам-маршалла хуьлда цунна) элира, аьлла: «Иблисо элира: «Хьан Возаллора, х1ай сан Дела, Хьан леш тилабанза 1ийр ма дац со, церан синош церан дог1машна чохь мел ду». Дала элира: «Сан Возаллора, Сан Сийлаллора, царна гечданза 1ийр ма Вац Со, уьш Соьга гечдар доьхуш мел бу».

ХАДИСОВ Валид-хьаьжа,
Устрада-г1алин коьртачу маьждиган имам

ЗАБОТА

Готовится к открытию

реабилитационный центр при Пансионате для ветеранов ВОВ, ветеранов труда и участников боевых действий

В Пансионате для ветеранов Великой Отечественной войны, ветеранов труда и участников боевых действий в г. Аргуне откроют реабилитационный центр.

Учреждение будет рассчитано на 50 коек и в последующем расширится до 100 коек.

С инспекцией на объекте побывали министр труда, занятости и социального развития Чеченской Республики Усман Баширов, министр здравоохранения региона Эльхан Сулейманов, руководитель Управления Роспотребнадзора по ЧР Рита Термулаева и руководитель Клиники медицинской реабилитации Национального медико-хирургического центра им. Н.И. Пирогова Вадим Даминов.

В настоящее время медицинский блок, где будет оказываться широкий спектр лечебных и реабилитационных услуг, оснащен необходимым оборудованием. В спальном блоке завершен процесс установки мебели, а в спортивной зоне - соответствующего оборудования и инвентаря.

«На территории пансионата будут располагаться административный, медицинский и спальный блоки, столовая, зоны отдыха и досуга, а также красивая мечеть. Работы по обустройству и оснащению пансионата практически завершены, и в ближайшее время он сможет принять своих первых пациентов», - рассказал Э. Сулейманов.

Все работы по оборудованию санаторно-курортного пансионата проведены за счет средств Регионального общественного фонда им. Ахмата-Хаджи Кадырова.

Открытие нового пансионата позволит ветеранам Великой Отечественной войны, ветеранам труда и участникам боевых действий получать здесь квалифицированную медицинскую и реабилитационную помощь, включая проживание, питание и культурно-досуговые мероприятия.

Информационное агентство "Грозный-информ"

ПРОФИЛАКТИКА

Детский травматизм в быту

Как только в семье появился малыш, родители должны быть максимально ответственны за его жизнь и здоровье. Необходимо создать все условия, чтобы ребенку было безопасно и комфортно в быту и окружающей его среде. Родители должны обеспечить малышу максимальный уровень безопасности, одновременно прививая навыки техники безопасности. Несчастный случай может произойти даже если рядом находятся взрослые.

В отчетном периоде 2020 года в отделе МВД России по г.Аргун зарегистрировано 79 фактов доставления несовершеннолетних в медицинские учреждения Чеченской Республики с незначительными телесными повреждениями и травмами (переломы, ссадины, царапины, ушибы, ожоги и отравления).

Дети исследуют окружающий мир. При этом они все пробуют "на зубок". Познание окружающего мира в большом объеме происходит через рот. Необходимо убрать от ребенка все мелкие предметы и игрушки, которые легко могут оказаться во рту и быть проглоченными.

Воспитывайте в детях чувство самосохранения. Не говорите просто «нет», объясняйте ребенку, в чем именно заключается опасность. Используйте конкретные понятия – это острое, горячее, жжется и т.п.

Не запрещайте ребенку исследовать пространство вокруг себя, просто уберите все ценные вещи. И тогда не будет необходимости все время быть начеку и постоянно говорить «Нельзя, не трогай!». Ведь от постоянного контроля и запретов накапливается раздражение у родителей и у малыша.

Основные виды травм, которые дети могут получить дома, и их причины:

· ожог от горячей плиты, посуды, пищи, кипятка, пара, утюга, других электроприборов и открытого огня;

· падение с кровати, окна, стола и ступенек;

· удушье от мелких предметов (монет, пуговиц, гаек и др.);

· отравления:

- бытовыми химическими веществами (инсектицидами, моющими жидкостями, отбеливателями и др.);

- медикаментозное употребления вовнутрь медицинских препаратов;

· поражение электрическим током от неисправных электроприборов, обнаженных проводов, настенной проводки и других металлических предметов, вставленных в розетки, а также ножей, ножниц и других бытовых предметов.

Существует множество недорогих приспособлений, которые помогут Вам обеспечить безопасность ребенка в быту.

Итак, чтобы избежать детской травмы, «принимаем меры»!

Гостиная:

· закройте колпачками штепсельные розетки;

· закрепите электрические шнуры так, чтобы настольные лампы нельзя было опрокинуть на пол;

· обеспечьте устойчивость торшеров или уберите их;

· закройте покрышками панели управления низко стоящих телевизоров, видеомагнитофонов.

· оберните чем-то острые углы журнальных столиков, тумбочек;

· поставьте бьющиеся вещи вне досягаемости ребенка или же уберите их на несколько лет;

· смените назначение открытых книжных полок, ведь дети любят отрывать обложки, рвать их;

· уберите горшки с комнатными растениями.

Кухня/Столовая:

· пододвиньте стулья вплотную к столу, чтобы малыш не мог туда залезть;

· поместите защелки на дверцы буфетов и шкафчиков с хрупкой посудой;

· накрывая стол, ставьте посуду ближе к центру стола;

· поднимайте или подворачивайте концы скатерти так, чтобы за них нельзя было ухватиться или вообще снимите скатерть;

· прячьте подальше ножи;

· готовьте на задних конфорках плиты: ручки сковородок и прочей посуды должны быть обращены назад;

· закройте ручки-переключатели на плите защитными колпачками;

· держите мелкие предметы, которыми ребенок может подавиться, вне досягаемости. Не забывайте при этом, что ребенок может влезть на кухонный рабочий стул;

· пользуйтесь небьющейся посудой, когда ребенок находится рядом с вами;

· держите пластиковые мешки и пакеты подальше от ребенка. Разливайте горячие напитки подальше от ребенка, не ставьте их на край стола;

· выключите мелкие бытовые приборы. Уберите свисающие шнуры;

· держите чистящие средства, растворители, отбеливатели, средство для мытья посуды и прочую «токсичную» химию вне досягаемости в закрытом шкафчике;

Ванная комната:

· держите дверь ванной комнаты плотно закрытой.

Но если малыш все же пробрался туда, то:

· кладите на дно ванны нескользящий коврик.

· спускайте воду из ванны немедленно после использования;

· не оставляйте детей в ванной без присмотра;

· держите лекарства, бритвы, заколки, зубные эликсиры, косметику, духи, ножницы, а также прочие опасные предметы вне досягаемости ребенка;

Окна и двери

Если в доме установлены стеклянные двери:

· раздвигающиеся стеклянные двери держите закрытыми;

· поместите особые предупреждающие картинки на стеклянных дверях на уровне глаз малыша;

· держите окна надежно закрытыми;

· укоротите шнуры у штор и жалюзи так, чтобы ребенок не мог дотянуться до них;

· если балкон закрыт не полностью, то обнесите сеткой балконные ограждения так, чтобы ребенок не мог протиснуться между прутьями.

Любознательность малыша – это не порок, это «прорыв во внешний мир», развитие ребенка, но в то же время это также и большая тревога родителей. Как бы нам хотелось уберечь своего малыша от любых неприятностей! Любой опытный родитель знает, что невозможно вырастить ребенка без единого синяка, ссадины или царапины. Главное – помнить одно несложное правило: «Лучше предупредить, чем лечить».

Профилактика детского травматизма - проблема всего общества. Обучение детей правильному поведению в быту необходимо начинать с раннего возраста. Задача педагогов и родителей - воспитать из сегодняшних детей грамотных и дисциплинированных пользователей бытовыми благами.

Задача представителей органов и учреждений системы профилактики безнадзорности и правонарушений несовершеннолетних перевести родителей из разряда пассивных слушателей в активных участников воспитательно-образовательного процесса. Сотрудничество с родителями не должно носить декларативный и назидательный характер. Такой стиль общения не может быть эффективным. Родители должны постоянно помнить об ответственности за своих детей, из-за неосторожного поведения которых, а порой и вполне сознательного нарушения правил поведения в быту может произойти происшествие.

В административном кодексе Российской Федерации имеется статья 5.35, которая гласит, что «Родители или иные законные представители несут ответственность за воспитание и развитие своих детей и обязаны заботиться об их здоровье, физическом, психическом, духовном и нравственном развитии».

Д.МАГОМАДОВА,
старший инспектор ПДН ОУУП и ПДН отдела МВД России по г.Аргун
майор полиции

ХАДИС ДНЯ

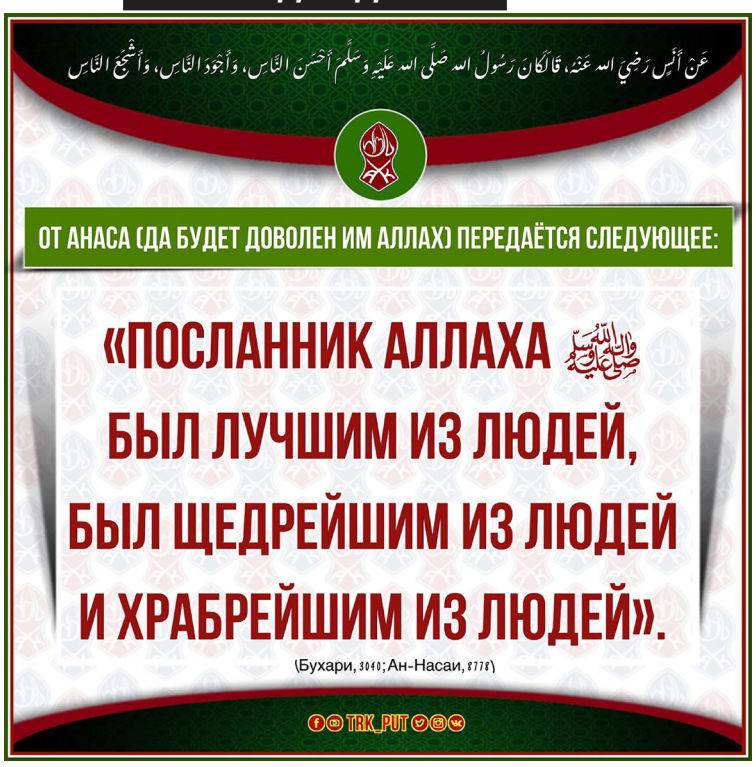

ГОРОДСКИЕ НОВОСТИ

Развлекательная экскурсия

Как сообщили в пресс-службе городской мэрии, исполняя протокольное поручение Главы Чеченской Республики Героя России Рамзана Ахматовича Кадырова, Мэрия городского округа город Аргун уделяет особое внимание детям сотрудников правоохранительных органов, погибших при исполнении должностных обязанностей.

При поддержке Регионального общественного фонда имени Первого Президента Чеченской Республики Героя России Ахмата-Хаджи Кадырова (Дала г1азот къобалдойла цуьнан!), Мэрия совместно с ОМВД России по г. Аргун 10 сентября с.г. организовала развлекательную, познавательную программу для детей погибших сотрудников.

Море эмоций и адреналина испытали ребята от посещения страйкбольного клуба «Ахмат» в столице нашей республики - в городе Грозном.

После активного отдыха ребят, которые вдоволь набегались и настрелялись в стратегической игре, повезли в ресторан, находящийся в центре Грозного.

Следующим этапом в программе значилась экскурсия в Отдел МВД России по г. Аргун. Здесь ребят встретил заместитель начальника ОМВД - начальник полиции Отдела МВД России по г. Аргун Тамерлан Термолаев. Личный состав ознакомил ребят с работой отдела, по каким специальностям работают стражи порядка. Особое впечатление произвёл на них мастер-класс по разборке и сборке автомата.

Многие из них, по примеру своих отцов, уже сегодня изъявляют желание пойти на службу в правоохранительные органы, чтобы помочь команде КРА в реализации тех грандиозных планов и задач, бороться с преступностью, блюсти закон и порядок.

Очень радует то, что наша молодежь здраво мыслит и любит свою Родину, хочет оберегать свой народ от всех невзгод.

Это подтверждает правильность молодежной политики, проводимой нашим национальным Лидером, Главой Чеченской Республики Героем России Рамзаном Ахматовичем Кадыровым.

Итоги конкурса

Проблема безработицы – одна из актуальных на сегодняшний день не только в России, но и во многих развитых странах мира. Руководство республики ставит во главу угла вопрос трудоустройства молодых специалистов. Во исполнение поручения Главы Чеченской Республики Героя России Рамзана Ахматовича Кадырова, а также в целях привлечения квалифицированных кадров, обеспечения равного доступа граждан к муниципальной службе на официальных информационных ресурсах Мэрии города Аргун был объявлен конкурс на замещение вакантных должностей муниципальной службы.

Конкурс проходил в два этапа. Первый этап «конкурс документов» проходил с 17 августа по 4 сентября 2020 года. Было подано 44 заявки на 9 вакантных мест.

На втором этапе «конкурс-испытание», состоявшемся 9 сентября 2020 года в Мэрии г. Аргун, приняли участие 30 претендентов.

В состав комиссии вошли помощник Главы Чеченской Республики Тимур Алиев, представители Администрации Главы и Правительства Чеченской Республики, Чеченского государственного университета, Общественной палаты ЧР, Совета муниципальных образований ЧР, Федерации профсоюзов ЧР, Мэрии и Совета депутатов г. Аргун, которые путём голосования определили претендентов на занятие вакантных должностей и рекомендовали их для утверждения Мэру городского округа город Аргун Илесу Масаеву.

На контроле – соблюдение масочного режима

В городском округе город Аргун продолжаются рейдовые мероприятия инспекционной группы, в которую входят работники городской Мэрии, сотрудники Роспотребнадзора и сотрудники ОМВД России по г. Аргун. Они проверяют соблюдение масочного режима и иных предписаний на предприятиях торговли и бытового обслуживания населения.

Главная цель инспектирующих - проверить соблюдение требований Роспотребнадзора по недопущению распространения новой коронавирусной инфекции «COVID-19», осуществление субъектами малого и среднего предпринимательства санитарного законодательства в рамках исполнения Протокольного поручения Главы Чеченской Республики Героя России Рамзана Ахматовича Кадырова.

Участники рейдовых бригад проводят с работниками торговых и других коммерческих организаций разъяснительные беседы и знакомят их с санкциями, которым будут подвергнуты юридические и физические лица, нарушающие требования Роспотребнадзора и карантинного режима. Вопросы соблюдения на территории городского округа Аргун масочного режима и недопущения распространения новой коронавирусной инфекции «COVID-19» находятся под постоянным контролем Мэра города Аргун Илеса Масаева.

А.БАСОВ

ИСТОРИН АГ1ОНАШ

Шайх Мансур - маршонан верас

Аьхкенан хаза де дара. Дуьне хьаста гІаьттинчу эсалчу малхо стиглахь нека дора. Ша къайлабаккха гІертачу мархашна юккъехула. Іаламан тийна хазалла яра лаьттахула яьржина: аьхначу соьналлех дуьзна лаьмнаш, аренаш, лаьмнийн къоьжачу кортошкара схьадевлла, тогІенашка дІакхача сихделла доьлху шийла хиш, ярташна юккъехь яьржина Іохку стоьмийн бошмаш, регІан басошкахь, а, лаьмнийн даккъаш тІехь, а лаьтта бІаьвнаш – мехкан хой. Дагна дезна латта, синца боьзна мохк!

«Ма къинхетаме ву вайца Сийлахь АллахІ! ХІара беркате латта делла Цо вайна. Даймохк! Кхузахь вайн дай баьхна, хІинца вай ду дехаш, тІейогІучу хенахь вайн тІаьхьенаш, а ехар ю, ИншааЛлахІ!», – ишшта ойла йора даржийначу вертана тІехь Іуьллучу къоначу Іуьно. Коьртара схьабаьккхина месала куй шена юхха охьа, а биллина, куьйгаш вортана тІехь цхьаьна, а тесна, аркъал Іуьллура иза, стигала, а хьоьжуш. Цигахь сийначу паналлехула дІайоьлхуш кІайн, яккхий мархаш яра. Цара тайп-тайпана суьрташ хІиттадора, адамех, а, дийнатех, а, акхаройх, а тера долу.

Гена доцуш дежаш кхуьнан уьстагІий дара. Ламанан басехула хьаладоьлхура уьш, догІа деанчул тІаьхьа хаза хьийкъина хьалаяьлла буц, а цоьстуш, шаьш дечу хураца гонахара цаьпцалгаш, а къехкош. Церан терго еш дара доккха месала жІаьла. Цо уьстагІий гена дІаса ца довлуьйтура. Сих-сиха ша Іуьллучьра хьала, а гІоттий, шен доккха деза degІ, а идош, жа тІегулдора цо. Амма уьстагІий керла буц лоьхуш, юха, а басехула генна дІадоьлхура.

ЦІеххьана жІаьлин латар хезира кІантана. Иза, ша волчьра сиха хьала, а иккхина, жІаьла долчу дІахьаьжира. Ламанан басехула хьалавогІуш, шурул кІайн еха маж, а йолуш, цхьа воккха стаг вара. Хьалха луьйзуш Іаса яра цуьнгахь, сих, а ца луш, меллаша схьавогІура иза. Цуьнан болар дайн, а, паргІат, а дара, къаночун хене хьаьжна доцуш, лекхачу дегІан куц, а товш дара.

– Борз, мегар дац! Юхадала! – аьлла, мохь туьйхира кІанта. Амма летаран шовкъехь долу жІаьла саца доллуш дацара, шен летарца, доккхачу дегІан ондачу ницкъаца некъахочунна чухьаьдда догІура иза. Воккхачу стага меллаша саца, а сецна, шен буй бете, а баьхьна, цу чу цхьаъ дийшира, юха хьаланисдина долу куьг хьалхатесира цо. ЖІаьла цунна тІекхачале цІеххьана сецира, лаьтта охьа, а дижина, когаш тІебиллина корта, а болуш, дІатийра иза, цхьа, а гІалх, а ца олуш. Шена гиначух цецваьлла, Іадийча санна, лаьттара къона Іу.

– Ваши, къинтІера валалахь, жІаьла дІадаккха ца кхии со! Де дика хуьлда хьан, – элира цо, воккхачу стагана тІе, а веана. Къано леррина хьоьжура кІанте. Хаза аматаш долуш, товш юьхь-сибат дара кІентан, лекхачу, зоьрталчу дегІо цуьнгахь онда ницкъ хилар гойтура.

– Далла везийла хьо, Мансур! Са ма гатде, жІаьло суна хІумма, а дийр дацара.

– Бехк ма биллалахь, сан цІе Ушарма ю.

– Хаьа суна, делахь, а дуьненчохь, Мансур цІе йолуш, вевзар ву хьо.

– Ахь дуьйцург тамашийна хІума ду, со дика ца кхета хьох.

– ХІаъ, хьуна кхета хала хир ду ас аьлларг... Сан цІе ІабдаллахІ ю. Со хьуна ишшта хаам бовзийта ваийтина ву: хІинца дуьйна Везачу АллахІана гІуллакх деш хир ву хьо. Ахь Цуьнан Дош нахана довзуьйтур ду.

– Иза муха хир ду? Со ур-аттал йоза-дешар хууш, а воцу жаІу ма ву, сан хІун ду нахана дала?

– Са ма гатде, АллахІе далур доцуш хІума дан, а дац! Ахь кестта Къуръан муьлххачу моллел, а дика доьшур ду, ткъа къамелехь хІокху махкахь хьоьга кхочуш цхьа, а Іеламстаг хир вац.

– ИнналилЛахІ! Соьга далур долуш хІума дуй техьа иза?

– Дера ду, Мансур, дерриге, а иштта хир ду. Хьан цІеран маьІна «толамхо» бохург ду, ахь хьайна тІаьхьа дийнна эскар дуьгур ду, нах хьох тешар бу.

Воккхачу стеган хьекъале, а, жимма къовламе, а юьхь яра, цуьнан хене хьаьжна доцуш, къона бІаьргаш, а дара. Къамел дечу хенахь леррина юьхь-дуьхаьл хьоьжура иза, цуьнан хьажар стеган дегІах чекхдолуш санна хеталора. Тамашийначу къаночо элира:

– Мансур, хьо имам хир ву, халкъалахь Ислам чагІдийр ду ахь, хІара дуьне духург хилар дІа, а кхайкхор ду.

ІабдаллахІа кестта хин долчу хІуманех лаьцна дийцира кІантана. И дерриге, а тамашийна хетара Ушармина, цунна хала дара цунах теша.

Амма дерриге, а хьекъалечу ІабдаллахІа ма-дийццара хилира. Ушармас тІевоьлла Іаьрбийн йоза-дешар Іамийра, кестта цунна Къуръан деша Іемира. Нохчийчуьра, а, Дагестанера, а бевзаш болчу Іеламнахана тІе, а оьхуш, шен хаарш кІаргдора цо. Исламах долу шен хаарш алсам мел довлу, уьш нахана довзийта лаьара цунна, нахаца къамел дан, а, уьш нийсачу новкъа баха, а гІертара иза. Мансур олий, йоккхура цуьнан цІе иза вевзачара. Кестта и цІе Нохчийчохь массо, а меттигехь евзаш яра. Цхьаболчара цунах «шайх» олура, вукхара – «имам». Шен юьртахь, а, кхечу ярташкахь, а хьехамаш бора Мансура. Наха цуьнга леррина ладугІура, хІунда аьлча дагах кхеташ, хьекъале, говза дара цуьнан къамел.

Амма къоначу Іеламстагана хІума ала гІерташ, а, иза аьшнаш веш, а нах бевлира, дукхахберш кхуьнан юьртара, а болуш:

– Иза мила ву ван? Дукха хан юй жаІуйх Іеламнах хилла? Мискачу ШаІабазан кІант вац иза? Церан цІийнах ваьллий цхьа, а молла?

Мансурана хаьара шен букъа тІехьа хьагІ йолчу наха цу тайпана къамелаш деш дуйла, нах гулбеллачохь церан вон хьажарш гора цунна, цара ен Іиттарш, а хезара. Амма цо тергал ца дора, ша емалван, а, сийсазваккха, а гІерташ, цара ден хабарш. Цуьнан цхьа, а шеко яцара ша АллахІан новкъахь хиларх, а, Цо ларвеш хиларх а.

– Бусалба вежарий! Веза Воккхачу Дала тешаре кхойкху вайга! Сийлахьчу АллахІе долчу дезачу тешаро бен кІелхьарадохур дац вай Эхартахь хин долчу таІзарх. ЧІагІде Делах долу шайн тешар, ламазаш де, доІанаш де, шайн догІмаш, а, синош, а къинойх цІанде, Къематан дийнахь шайна дуьхьал тешалла ден долчу хІуманах ларло! – бохуш, кхайкхамаш бора цо нахе.

Кестта динах долчу цуьнан шовкъечу къамелех лаьцна гонахарчу ярташкахь, а, яккхийчу шахьаршкахь, а хиира. Мансуран хьехамашка ладогІа нах ерриге, а Нохчийчуьра схьабогІура. Алде схьабогІучарна къона шайх ган, а, цуьнга ладогІа, а, дистхила, а лаьара.

Нахана цуьнгара цхьа тамашийна болх хила лаьара, церан кхетамехь «веза стаг», «шайх», «эвлаяъ» цхьа инзаре хІума гайта, Делера болу хаам бовзийта декхарийлахь вара. Амма кестта церан аьтто хилира Мансур билггала дала шена диканиг делла хилар довза. 1785-чу шеран чилланан баттахь цо элира:

– Масех де даьлча, стигал къекъаш, а, латта чІогІа дегош, а хезар ду шуна. Дохко, а довлий, тоба де, Деле доІанаш де, шайна гечдар деха Цуьнга!

Билггала, чилланан беттан 12-чу дийнан буьйсанна, Нохчийчохь хилла ца Іаш, ерриге, а Къилбаседа Кавказехь мохк бегийра. Имаман дешнаш хезна болу нах кхерабелла, а, Іадийна, а бара. Іаламат дукха нах тийшира Мансурах, дукха хан ялале Кавказан берриге, а бусалбанийн имам дІакхайкхийра иза.

Эххар, а нохчийн «хьехамчех» лаьцна хабар Россин империн зудапаччахье, а дІакхечира. Амма керла ваьллачу «везачу стагах» болчу хааман башха терго, а ца йира цо. «Имам Мансурах долу хабарш туьйранаш ду», – аьлла, дІахьедар дира Екатерина ШолгІачо, шена Мансурах лаьцна дийцича. Йоккхачу империн дуккха, а меттигашкара цу тайпа эладитанаш цунна тІе кест-кеста дахьара. Делахь, а Мансурах лаьцна хууш дерг, а, доцург, а гулде, ша олалла дечу Россин империна мел кхераме ву иза талла аьлла, омра дира цо шен хьадалчашка.

Нохчийчу талламхой бахийтира, цигахь долу хьал ма-дарра къастадайта. Мансуран юьрта Алде, а баьхкина, кхузахь карзахбевлла лела нах, а гина, уьш шайн имамана мел муьтІахь бу, а хиина, Петербухе юхабахара къайлаха баьхкинарш. Цара зуда-паччахье элира, ламанхой Мансурана гонах гуллуш, а бу, мичча хенахь, а паччахьна дуьхьал гІовтта кийча, а бу аьлла. Екатерина ШолгІачо омра дира, Мансур, а, цунна гонах берш а, сихонца схьа а лаций, буржалшкахь Петербухе схьабалабе, нагахь цара дуьхьало яхь, уьш берриш а хІаллакбе аьлла.

Лаьмнашка, сихонца кечдина, эскар дахийтира, куьйгаллехь полковник Николай Пиери а волуш. Цуьнца ши эзар тІемало вара: гІашлойн полкаш а, дошлой а,гІалгІазакхийн эскадрон а, шиъ йоккха топ а. Оццул ницкъ тоьур бу талорхой схьалеца аьлла, хийтира полковникна.

Россин эскар Алдана геннахь долуш дуьйна гуш дара Мансурана а, цуьнан бІаьхошна а. Юьртахь тІом байта лууш вацара имам. Цо берриге а юьртахошка, хьуьнхахь къайладовла аьлла, омра дира. Ткъа ша тІемалошца юьрта богІучу некъана гонах долчу Іинчохь оьрсийн эскарна кІелхиира. Мансурана хаьара, Алдера салтий юханехьа кху Іинчухула бен богІур боцийла.

Аьхкенан хан яра. Хьийкъинчу, токхечу Кавказан Іаламах адамаша а, дийнаташа а, акхароша а, олхазарша а – ерриге а садолчу хІуманаша пайдаоьцу хан. Нохчаша Суьйра-Корта олучу лома тІехь юькъа хьаннаш Іохкура. Хьуьнчохь хІаваъ цІена а, аьхна а дара. Олхазарийн эшарш а яра дитташна юккъера схьахезаш. Амма адамийн дахарехь машар а, синтем а бацара.

Некъа йистехь лаьттачу дитташ тІера схьадохуш, шайна цкъа а гина доцу тамашийна стоьмаш а дууш, Пиерин салтий Алди-юьртана гергахьа богІура. Шаьш юьртана тІекхаьчча, иза яьсса карийра царна. Цхьанаметта гулделла, дуккха а жІаьлеш девлира кхарна дуьхьал, шайн летарца йоккха гІовгІа а йоккхуш. Юьртахь хийра нах гучубевлча, лиэта хІиттира уьш, шайна цаьргара хІун кхерам хир буй а ца хууш. Салташа, тоьпаш тоьхна, масех жІаьла дийра, дисинарш сиха къайладевлира шайна дІаловчкъа меттиг йол-йолчохь.

Юьртах хьовса элира Пиерис, цхьа а каравойла хьожуш. Дукха хан ялале хьалхаваьккхина, кІайн маж а йолуш, лекхачу дегІахь волу воккха стаг а валош, схьабаьхкира салтий. Юьртара дІавахаза и цхьаъ бен ца висинера.

– Стенга бахана юьртара нах? Хьо мила ву? – хаьттира полковника шен талмажехула.

– Талмажалла дан ца оьшу, суна хаьа оьрсийн мотт, – элира къаночо цІеначу оьрсийн маттахь, Пиери а, цунна гонах берш а цец а бохуш. – Кхузара бахархой дІабахана, шу тІедогІуш ма-гинна. Уьш стенга бахана суна ца хаьа.

– Хьуна мичара хаьа оьрсийн мотт сел дика? Кху юьртара вуй хьо? – хаьттира полковника.

– Суна дуккха а меттанаш хаьа, оьрсийниг а цхьаьна. Сан цІе ІабдаллахІ ю, тІаьхьарчу хенахь со кху юьртахь Іаш ву.

– Хьо тамашийна воккха стаг ву! Цкъа а хьо вуьйцуш ца хезна суна. Мансур мичахь ву? – цецваларца къаночуьнга хьоьжура Пиери.

– Суна ца хаьа, иза мичахь ву. Делахь а генахь-м хир вац иза.

– Иштта хІунда хета хьуна?

– ДуьххьалдІа гена дІаваха кхуьур вацара иза хІара хан ялале.

– Иза нийса ду. Дика ду, ІабдаллахІ, ахь со дикка цецваьккхи, суна ца гина хьо санна стаг, ас дІавохуьйту хьо. Ткъа Мансур сан каравогІур ву, тІаккха ас дан доггІу таІзар дийр ду цунна.

– ХІун хуьлу хьанна хаьа, господин полковник? АллахІан къайленаш вайна хуийла дац.

– Дика ду, дІагІо, оха юрт ягаяле... – элира Пиерис, юьхь чІичкъашка а йохуьйтуш, цунна ца тайра воккхачу стеган дешнаш.

ІабдаллахІ, юьртан цхьана готтачу урамехула дІа а вахана, цІехьана къайлавелира.

(Т1аьхье хир ю)

АРСАНУКАЕВ Муса
Бекарг бутт, 2020 шо,
Чуьрийн-Эвла

Работает Онкопатруль

Федеральная программа по профилактике онкологических заболеваний и онконастороженности «Онкопатруль» проводится в рамках реализации регионального проекта «Борьба с онкологическими заболеваниями» национального проекта «Здравоохранение».

Так, старт акции «Онкопатруль» был дан в с.Надтеречное, где каждый житель селения смог пройти диагностику по раннему выявлению онкологических заболеваний. 6 специалистов-онкологов из Республиканского онкологического диспансера проводили диагностические исследования и медицинский осмотр по 5 направлениям: хирургия, проктология, отоларингология, гинекология и маммология.

Главный онколог Министерства здравоохранения Чеченской Республики Хусейн Ахматханов также проводил осмотр населения и отметил, что нужно повышать возможности пройти диагностические исследования жителей, отдаленных от столицы республики, поселений.

- Надтеречный район находится в более 50 км от Грозного, что снижает возможности посещения онкодиспансера в Грозном и соответственно раннего выявления онкологических заболеваний. Пациенты часто обращаются в медицинские учреждения на последних стадиях течения заболевания, а это, в свою очередь, снижает шансы на выздоровление и сказывается на эффективности проводимой терапии. Поэтому мы уделяем большое внимание профилактическим мероприятиям и приоритетным направлением регионального проекта «Борьба с онкологическими заболеваниями» является именно профилактика онкологических заболеваний и их раннее выявление, - говорит Хусейн Ахматханов.

В течение дня специалисты Республиканского онкологического диспансера осмотрели 62 человека, у 7 из которых выявили подозрение на онкологические заболевания и были направлены на дообследование в онкодиспансер.

Стоит отметить, что акция «Онкопатруль» должна была стартовать в марте текущего года, но из-за пандемии новой коронавирусной инфекции и связанных с ней противоэпидемиологических мероприятий, сроки реализации акции были сдвинуты. В настоящее время специалисты онкодиспансера со строгим соблюдением санитарно-эпидемиологических норм приступили к полноценным профилактическим мероприятиям. До конца октября планируется провести акцию с большим охватом населения в отдаленных и горных районах республики.

Хава КАСУМОВА
гл. специалист Министерства здравоохранения ЧР

Утвержден план

поэтапного подключения социально значимых объектов Чеченской Республики на 2020-2021 годы к сети «Интернет»

В рамках реализации проекта «Информационная инфраструктура» Минкомсвязью России 17 августа 2020 года утвержден план поэтапного подключения социально значимых объектов на территории Чеченской Республики в период с 2020 по 2021 годы.

К концу 2021 года 396 социально значимых объектов Чеченской Республики будут подключены к сети «Интернет». По итогам 2019 года 86 социально значимых объектов Чеченской Республики подключены к сети «Интернет». В том числе 40 органов местного самоуправления, 19 объектов Росгвардии, 19 фельдшерско-акушерских пунктов, 7 объектов МЧС и 1 школа. Все СЗО были подключены по волоконно-оптическим линиям связи.

Также хочется отметить, что Чеченская Республика стала первым субъектом среди субъектов Российской Федерации, закрывшим первый этап по подключению к высокоскоростному интернету социально значимых объектов. При этом соответствующий госконтракт Чеченская Республика заключила последними из российских регионов.

Фатима ХАШИЛАЕВА
нач. отдела связи и информатизации Министерства транспорта и связи Чеченской Республики

ДОПОЛНИТЕЛЬНОЕ ОБРАЗОВАНИЕ

Родители довольны работой садика «Малх»

Детский сад №1 «Малх» с. Комсомольское городского округа города Аргун функционирует с 2002 года. Это было время, когда в нашей республике налаживалась послевоенная жизнь. Беженцы возвращались в свои дома, устраивались на работу, появилась необходимость отдавать детей в дошкольные учреждения. В селе Комсомольское таких учреждений не существовало даже в советское время. Детский сад был открыт в арендованном помещении и до сих пор находится в нем. Несмотря на отсутствие типового здания, коллективу удается осуществлять функционирование детского сада в соответствии с санитарно-эпидемиологическими требованиями и проводить на высоком уровне процесс обучения и воспитания. С августа 2015 года детским садом заведует Марха Султановна Махмудова. Детский сад посещают дети от полутора до семи лет. В четырех группах 143 воспитанника. В садике работают 43 сотрудника. Дети чувствуют себя уютно и комфортно, родители довольны работой коллектива, о чем свидетельствует постоянная очередь на прием детей в детский сад. Педагогический коллектив работает в атмосфере творческого сотрудничества. Систематически обеспечивается переподготовка и повышение квалификации специалистов на базе ЧИПКРО и ЧГПУ. Педагоги повышают мастерство через проведение открытых занятий, совместную деятельность, а также через систему самообразования. Часть сотрудников работает со дня основания детского сада, есть и молодые специалисты.

Приоритетной задачей коллектива является укрепление и сохранение здоровья воспитанников, создание благоприятных условий и равных возможностей для развития каждого ребенка. Совместными усилиями педагогов и родителей воспитанников расцветает территория детского сада. Здесь постоянно пополняется предметно-развивающая среда. В помещении учреждения созданы все условия для реализации способностей ребенка-дошкольника.

По моей просьбе Марха Султановна назвала имена сотрудников, которыми гордится коллектив детского сада. Это - старший воспитатель Резида Эдилова,

педагог по духовно-нравственному воспитанию Лиза Тарамова, делопроизводитель Хава Мудаева, медсестра Лариса Исмаилова, воспитатели- Роза Тапалова, Малика Магомедова, Мата Эдилиева, помощники воспитателя - Нурбика Алханова, Хавра Магомадова, Халимат Хатулова, повара - Луиза Садулаева, Яха Эдилиева и многие другие.

Комитетом Правительства ЧР по дошкольному образованию, Управлением дошкольного образования и мэрией городского округа города Аргун за подготовку к новому учебному году, за большую работу в организации и проведении мероприятий по созданию комфортных условий и благоустройству детского сада, за добросовестный труд, профессионализм, прекрасно организованный подход к воспитанию и развитию детей коллектив детского сада №1 награжден Грамотами и Благодарственными письмами.

С. АТАБАЕВ

«Золотой» старт для достижения мечты

Радима Генишбиева с первого класса обучалась в средней школе № 5 города Аргун. За период обучения проявила себя как способная ученица с отличной памятью, умением точно и быстро воспроизводить учебный материал, делать выводы и обобщения, самостоятельно добывать знания. Педагоги школы отмечают высокий уровень речевой культуры и грамотность письма. К учебе относилась с большой ответственностью, по всем предметам школьного курса имела прочные знания. И как результат такого отношения к учебе - после 9 класса Радима получила красный аттестат, а школу закончила с «Золотой медалью».

Коллектив школы №5 города Аргун счастлив иметь в рядах своих выпускников таких, как Радима Генишбиева.

Радима планирует продолжить учебу в Кабардино-Балкарском медицинском университете. Она – целеустремленная девушка и делает все, чтобы осуществить свою мечту. Жизнерадостная и общительная, ее всегда переполняет оптимизм, а доброжелательное отношение к окружающим, её искренность и открытость позволяют поддерживать дружеские отношения со сверстниками, пользоваться уважением старших.

Родители - Сайдулла и Зугайрат - с полной ответственностью относились к воспитанию дочери, контролируя её учебную деятельность. Отношения в семье доброжелательные, построенные на взаимоуважении и понимании, а этот фактор – важнейшее условие для полноценного роста и развития дочери.

Впереди у Радимы длинная и интересная жизнь. И мы желаем ей с честью пройти все жизненные уроки, чтобы достичь поставленной цели.

А. ШАЙХАЕВ

УГОЛОК ПОЭЗИИ

Руслан ЮСУПОВ

Осень ненаглядная

Бархатным солнцем согретая,
Золотом пышно одетая,
Ласковой рифмой воспетая,
Песня моя недопетая.

В сердце – мелодия нежная.
С жизнью гармония прежняя.
Даль, словно сон, безмятежная,
Над горизонтом безбрежная.

Желтое платье нарядное.
Здравствуй, пора «листопадная!»
Осень моя ненаглядная,
Разная, чудная, ладная!

В душу мою заглянувшая
Грусть, у камина вздремнувшая,
А улетая, шепнувшая:
«Я не твоя, я минувшая!»

Вдруг обернулась картиною –
Стая летит над равниною.
Слышится песнь журавлиная,
Только вот жаль, что не длинная.

Жаль, завершит увядание
Всю красоту мироздания,
Музы осенней звучание,
Листьев упавших шуршание.

Словно картины стирание,
Сложится грусть расставания.
Осень же даст обещание
Нового чуда – свидания.

ГАДАЕВ Мохьмад-Салахь

Дай баьхна латта

ХIар ду-кха
Сан хьоме
Дай баьхна латта:
Чехка Терк,
Токх аре,
Хьена рагI,
Лаьмнаш.

Iуьллу и дегIана,
БIаьргашна аьхна,
Малха кIел баржийна
Къорза куз санна.

Имама Шемала
Сийдина латта!
Шериповс шен цIийца
ЦIийдина латта!
Хийла кIант хьийзина,
Хийла лом цIийзина
БIешерийн баланаш
Бохийна латта!

Хьенан дог деладац
Хьеначу лаьтто –
Хьоьжуш а,
Хьоьшуш а,
Хьедеш а нохца;
Iуьйренца ловзадеш,
Суьйренца товжадеш,
Эсала маргIал цо
Ластош а мохца.

Сийна кIаш
ТулгIедевлла,
Бай боьлу
Зазца.
Аренаш юттуш ду
Цаьпцалгийн оза;
РегIан варш,
Ломан хьун

Кегаеш, дека
Жимчохь ладийгIина
Аз девза хьоза.

Берахь бIаьрг биттина,
Къоначохь хьиэшна,
Къанвелча, тIехдезна
Къонахийн латта!
Хьенан дог детталац,
Хьеречу наха
Хьарам куьг кховдийча
Хьаналниг датта?

Доттур дац,
Хьомсарниг! –
Маьрша хьан кIентий,
Майрра дIахIиттина,
МостагIа човхо.
КIентийн дог
Дахчадан,
МостагIий
Чахчабан,
Боккха ницкъ
Беца хьан,
Дайн лаьттан
Йовхо!

Иштта ду-кх
Сан хьоме,
Дай баьхна латта:
Шийла хиш,
Ийна кхаш,
Сийна гIаш,
Хьаннаш.

Деза и мерза ду,
Ваха ду атта –
Къорза куз
Санна гун
Дай баьхна латта.

Дан старт историко-культурологическому проекту «Нохчийн Синкхетам»

С 10 сентября 2020 года стартует историко-культурологический проект «Нохчийн Синкхетам» («Чеченское мировоззрение»), реализуемый РОО «Всемирный Конгресс чеченского народа». Данный проект является авторской работой известного в республике общественно-политического деятеля Магомеда Алхазурова и реализуется в рамках национального проекта «Культура».

Целью проекта является: развитие и популяризация чеченской истории и культуры; восстановление и сохранение национальных, культурных традиций чеченского народа, подготовка научных исследований и материалов, отражающих историю, культуру и образ жизни чеченского народа.

В проекте примут участие ведущие специалисты страны и региона в области истории, археологии, культурологии, этнографии, лингвистики и т.д. Проект предполагает обсуждение актуальных проблем цивилизационного развития не только Чеченской Республики, но и всего Северного Кавказа и других субъектов России. Проект уникальный и социально значимый для нашей республики, потому что дает интеллектуальный материал для развития ценностных систем подрастающей молодежи России.

Аэлита ШАХГИРЕЕВА
начальник информационного отдела Министерство культуры Чеченской Республики

РЕШЕНИЕ

26.08. 2020г. № 11

О присвоении звания «Почетный гражданин города Аргун» Байсултанову Ю.Л.

В соответствии с Федеральным законом от 6 октября 2003года №131-ФЗ «Об общих принципах организации местного самоуправления в Российской Федерации», пунктом 13 части 4 статьи 30 Устава муниципального образования городской округ город Аргун, за большой вклад в укрепление законности и правопорядка на территории городского округа город Аргун, Совет депутатов г. Аргун

РЕШИЛ:

1. Присвоить звание «Почетный гражданин города Аргун» Байсултанову Юсупу Лемиевичу.
2. Данное решение вступает в силу с момента его подписания, подлежит опубликованию в городской газете «Аргун» и размещению на официальном сайте Совета депутатов г. Аргун в сети Интернет www.sovetargun.ru.

Глава города Аргун И.З. АЮБОВ

РЕШЕНИЕ

26.08. 2020г. № 12

О наименовании улицы новостройки города Аргун в честь Эдиева А.С-А.

В соответствии с Федеральным законом от 6 октября 2003 года № 131-ФЗ «Об общих принципах организации местного самоуправления в Российской Федерации», Уставом муниципального образования городской округ город Аргун, на основании письма Мэрии города Аргун от 24.08.2020 г. №03-44/1038,в целях увековечения памяти человека, внесшего свой вклад в победу в борьбе с экстремизмом и терроризмом на территории Чеченской Республики, Совет депутатов г. Аргун

РЕШИЛ:

1. Назвать улицу новостройки города Аргун в честь погибшего при исполнении служебных обязанностей сотрудника ВВ МВД Эдиева Алихана Сайд-Ахмедовича – Кавалера ордена Кадырова, майора полиции, начальника разведки 249 полка батальона «Юг» Министерства внутренних дел Российской Федерации по Чеченской Республике.
2. Мэрии г. Аргун обеспечить размещение информации по наименованиям дорог местного значения в государственном адресном реестре.
3. Настоящее решение вступает в силу со дня его подписания, подлежит опубликованию в городской газете «Аргун» и размещению на официальном сайте Совета депутатов г.Аргун www.sovetargun.ru в сети Интернет.

Глава города Аргун И.З. АЮБОВ

РАСПОРЯЖЕНИЕ

№436 10.09.2020

О внесении изменений в распоряжение Мэра от 15 декабря 2014 года № 1558-р

В целях упорядочения деятельности Совета по предупреждению межэтнических и конфликтных ситуаций на территории городского округа город Аргун, на основании статьи 7, части 6 статьи 43 Федерального закона от 6 октября 2003 года № 131-ФЗ «Об общих принципах организации местного самоуправления в Российской Федерации»:

1. Внести изменения в пункт 1 распоряжения Мэра от 15 декабря 2014 года №1558 «О создании консультативного Совета по предупреждению межэтнических конфликтных ситуаций на территории г. Аргун», утвердив новый состав Совета:

Председатель - первый заместитель Мэра Тарамов И.Л.;

Секретарь - специалист общего отдела Мэрии Халиков А.М.;

Члены Совета:

- Сулумов А.И., начальник отдела социального развития Мэрии;
- Доскаев Ю.Т., кадий г. Аргун;
- Барзанукаев А.С.-М., главный редактор газеты «Аргун»;
- Кагирова Л.В., начальник МУ «Департамент образования г. Аргун»;
- Товдарханов А.В., директор МКУ «Дворец культуры г. Аргун»;
- Алиев Р.Р., начальник отдела информатизации и обеспечения информационной безопасности Мэрии;
- Эрзанукаев С.М., специалист отдела информатизации и обеспечения информационной безопасности Мэрии.

2. Данное распоряжение разместить на официальном сайте Мэрии и опубликовать в городской газете «Аргун».
3. Контроль за исполнением распоряжения оставляю за собой.

Мэр И.А. МАСАЕВ

РЕШЕНИЕ

04.09. 2020г. № 18

Об утверждении Методики расчета платы по договору на установку и эксплуатацию рекламных конструкций на территории городского округа город Аргун

В соответствии с Федеральным законом от 6 октября 2003 года № 131-ФЗ «Об общих принципах организации местного самоуправления в Российской Федерации», Федеральным законом от 13 марта 2006 года № 38-ФЗ «О рекламе», Законом Чеченской Республики от 24 мая 2010 г. № 11-РЗ «О местном самоуправлении в Чеченской Республике», Уставом муниципального образования городской округ город Аргун, Совет депутатов г. Аргун

РЕШИЛ:

1. Утвердить Методику расчета платы по договору на установку и эксплуатацию рекламных конструкций на территории городского округа город Аргун согласно приложению.
2. Решение Совета депутатов г. Аргун от 31 января 2019 года № 3 «Об утверждении Методики расчета платы по договору на установку и эксплуатацию рекламной конструкции на территории города Аргун» считать утратившим силу.
3. Данное решение вступает в силу с момента его опубликования в городской газете «Аргун» и подлежит размещению на официальном сайте Совета депутатов г. Аргун www.sovetargun.ru в сети Интернет.

Глава города Аргун И.З. АЮБОВ

РЕШЕНИЕ

04.09. 2020г. № 16

О заслушивании информации о реализации Стратегии социально- экономического развития города Аргун до 2022 года за 2019 год

В соответствии с пунктом 4 части 10 статьи 35 Федерального закона от 6 октября 2003 года №131-ФЗ «Об общих принципах организации местного самоуправления в Российской Федерации», Федеральным законом от 28 июня 2014 года №172-ФЗ"О стратегическом планировании в Российской Федерации", Бюджетным кодексом Российской Федерации, Уставом муниципального образования городской округ город Аргун, заслушав информацию Мэрии города о реализации Стратегии социально-экономического развития города Аргун за 2019 год, Совет депутатов г. Аргун

РЕШИЛ:

1. Информацию Мэрии города Аргун о реализации Стратегии социально-экономического развития города Аргун до 2022 года за 2019 год принять к сведению (прилагается).
2. Данное решение вступает в силу со дня его подписания, подлежит опубликованию в городской газете «Аргун» и размещению на официальном сайте Совета депутатов г.Аргун www.sovetargun.ru в сети Интернет.

Глава города Аргун И.З.АЮБОВ

РЕШЕНИЕ

04.09. 2020г. № 13

Об утверждении отчета по исполнению бюджета городского округа город Аргун Чеченской Республики за 2019 год

В соответствии с пунктом 1 части 1 статьи 16 Федерального закона №131-ФЗ «Об общих принципах организации местного самоуправления в Российской Федерации», Законом Чеченской Республики от 14 июля 2008 года №39-РЗ «О бюджетном устройстве, бюджетном процессе и межбюджетных отношениях в Чеченской Республике», пунктом 2 части 2 статьи 30 Устава муниципального образования городской округ город Аргун, Положением «О бюджетном устройстве и бюджетном процессе в муниципальном образовании город Аргун» и на основании заключения по результатам Публичных слушаний проекта решения «Об утверждении отчета по исполнению бюджета городского округа город Аргун за 2019 год», проведенных Мэрией г. Аргун 03.09.2020 г., Совет депутатов г. Аргун

РЕШИЛ:

1. Согласиться с итогами исполнения бюджета городского округа город Аргун по доходам за 2019 год в сумме 1 148 747 645,81 рублей, в том числе по собственным доходам (налоговым и неналоговым) в сумме 109 636 536,95 рублей и по безвозмездным поступлениям 1 039 111 108,86 рублей согласно приложению.
2. Согласиться с итогами исполнения расходов за 2019 год в сумме 1 155 223 260,88 рублей.
3. Утвердить отчет об исполнении бюджета г. Аргун за 2019 года по доходам в сумме 1 148 747 645,81 рублей, по расходам 1 155 223 260,88 рублей.
4. Настоящее решение вступает в силу с момента его опубликования в городской газете «Аргун» и подлежит размещению на официальном сайте Совета депутатов г. Аргун www.sovetargun.ru в сети Интернет.

Глава города Аргун И.З. АЮБОВ

РЕШЕНИЕ

04.09. 2020г. № 14

О внесении изменений в решение Совета депутатов г.Аргун от 25.10.2012 г. №84 «Об установлении предельных размеров земельных участков, предоставляемых гражданам в собственность для ведения личного подсобного хозяйства и индивидуального жилищного строительства на территории муниципального образования город Аргун»

В соответствии с Федеральным законом от 6 октября 2003 года №131-ФЗ «Об общих принципах организации местного самоуправления в Российской Федерации», Земельным кодексом Российской Федерации,Уставом муниципального образования городской округ город Аргун, Совет депутатов г. Аргун

РЕШИЛ:

1. Внести в решение Совета депутатов г.Аргун от 25.10.2012 г. № 84 «Об установлении предельных размеров земельных участков, предоставляемых гражданам в собственность для ведения личного подсобного хозяйства и индивидуального жилищного строительства на территории муниципального образования город Аргун» следующие изменения:

1) пункт 1 изложить в следующей редакции:

«1. Установить предельные размеры земельных участков, предоставляемых в собственность и в аренду гражданам для индивидуального жилищного строительства на территории городского округа город Аргун

- максимальным размером – 1000 кв. м.,
- минимальным размером – 200 кв. м.».

2) пункт2 изложить в следующей редакции:

«2.Установить предельные размеры земельных участков, предоставляемых в собственность и в аренду гражданам для ведения личного подсобного хозяйства на территории городского округа город Аргун

- максимальным размером – 1000 кв. м.,
- минимальным размером – 200 кв. м.».

3) Дополнить пунктом 2.1 следующего содержания:

«2.1. Установить предельные размеры ранее учтенных земельных участков, предоставленных для индивидуального жилищного строительства, а также для ведения личного подсобного хозяйства на территории городского округа город Аргун до вступления в силу Федерального закона «О введении в действие Земельного кодекса Российской Федерации" от 25.10.2001 N 137-ФЗ»

- максимальным размером – 2000кв. м.,
- минимальным размером – 200кв. м.».

2. Данное решение вступает в силу со дня его опубликования в городской газете «Аргун» и подлежит размещению на официальном сайте Совета депутатов г.Аргун www.sovetargun.ru в сети Интернет.

Глава города Аргун И.З. АЮБОВ

РЕШЕНИЕ

04.09. 2020г. № 17

О внесении изменений в решение Совета депутатов г.Аргун от 23.07.2013 г. №46 «Обутверждении размера стоимости, включаемого в реестр муниципального имущества городского округа город Аргун»

В соответствии со статьями 35, 51 Федерального закона от 6 октября 2003 года № 131-ФЗ «Об общих принципах организации местного самоуправления в Российской Федерации», пунктом 2 Порядка ведения органами местного самоуправления реестров муниципального имущества, утвержденного приказом Минэкономразвития РФ от 30 августа 2011 года

№ 424, статьей 54 Устава муниципального образования городской округ город Аргун, Совет депутатовг. Аргун

РЕШИЛ:

1. Внести в решение Совета депутатов г.Аргун от 23.07.2013 г. № 46 «Об утверждении размера стоимости, включаемого в реестр муниципального имущества городского округа город Аргун», следующие изменения:

1) пункт 1 изложить в следующей редакции:

«1. Установить, что включению в реестр муниципального имущества городского округа город Аргун подлежит находящееся в муниципальной собственности движимое имущество, акции, доли (вклады) в уставном (складочном) капитале хозяйственного общества или товарищества либо иное, не относящееся к недвижимости имущество, размер стоимости которого составляет сорок и более тысяч рублей».

2. Данное решение вступает в силу с момента его опубликования в городской газете «Аргун» и подлежит размещению на официальном сайте Совета депутатов г. Аргун www.sovetargun.ru в сети Интернет.

Глава города Аргун И.З. АЮБОВ

АКЦИЯ

«Дарю книгу библиотеке»

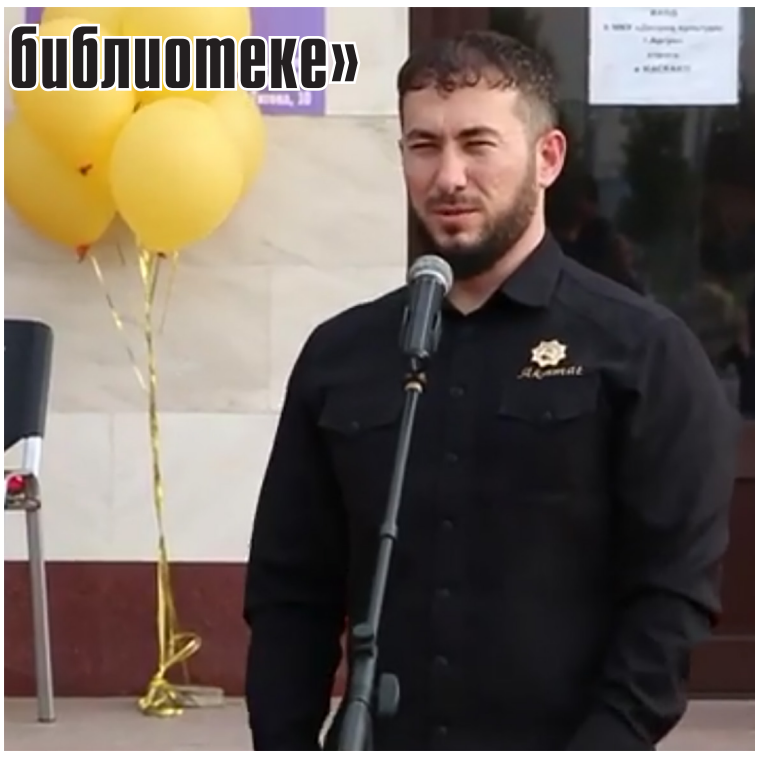

Седьмого сентября текущего года во Дворце культуры города Аргун прошла акция «Дарю книгу библиотеке», организованная мэрией города Аргун совместно с Управлением культуры города Аргун при поддержке Министерства культуры Чеченской Республики, в которой приняли деятельное участие образовательные учреждения, предприятии и организации города Аргун, сёл Чечен-Аул и Комсомольское.

Акция проводится в целях оказания содействия в комплектовании книжного фонда, пропаганды книги, привлечения внимания к проблемам чтения. Акция будет проходить в течение месяца.

Книги принимали заведующая модельной централизованной библиотекой города Аргун Заира Шамсуева, библиотекарь городской библиотеки №2 Марха Халимова, заведующая библиотекой села Комсомольское Зарема Солтыханова, заведующая библиотекой №4 города Аргун Тамара Дадаева.

Мероприятие посетил министр культуры ЧР Хож-Бауди Дааев. Он отметил, что сбор книг – это не избавление от ненужных книг, это передача книг во всеобщее пользование. Порой это любимые книги, которые предполагают радость от их дарения.

Следующим гостем мероприятия был Мэр города Аргун Илес Масаев. Выступая перед участниками акции, в частности, он сказал:

-Человек, который много читает, будет эрудирован и умен. Его никто не сможет сбить с правильного пути. То, что мы сегодня обогащаемся культурно, заботимся вопросами пополнения фонда общественных библиотек, – заслуга нашего первого Президента ЧР Героя России Ахмата-Хаджи Кадырова (Дала г1азот къобалдойла цуьнан!), который не раз говорил, что «Без культуры нет нации». Смысл этих слов мы понимаем сегодня, спустя столько лет, видя положительные свершения, происходящие в Чеченской Республике. Я благодарю всех, кто принял участие в этой благотворительной акции.

- В результате акции за первый день собрано 5600 книг. Все подаренные книги будут поставлены на учет, а в библиотеке пройдут выставки подаренной литературы с информацией о дарителях. Лучший подарок для библиотеки, конечно, книга. Те, кто передает бесплатно книги в фонд библиотеки, - люди с особым чувством долга, как правило, прекрасно понимающие, что эти книги найдут своего читателя, - сказала заведующая модельной централизованной библиотекой города Аргун Заира Шамсуева.

Истории библиотек свидетельствуют о том, что они всегда были сильны поддержкой своих читателей. Во все времена находились щедрые люди, которые делились с библиотекой своими книжными сбережениями, отдельными изданиями. Дарят книги самые разные. Но самое большое количество составляют произведения художественной литературы. Участников акции порадовала концертная программа, подготовленная

художественной самодеятельностью Дворца культуры. Свое мастерство показывали танцевальный ансамбль «Аргун», оркестр народных инструментов, воспитанники театрального отделения школы искусств.

С. АТАБАЕВ
Фото автора

Чеченская Республика вошла в число

пилотных регионов по внедрению комплексной системы по обращению с твёрдыми коммунальными отходами

В Чеченской Республике наряду ещё с 6 субъектами России будет реализован федеральный проект «Комплексная система по обращению с твёрдыми коммунальными отходами» нацпроекта «Экология». Организационные вопросы проекта обсудили сегодня в ходе селекторного совещания, в котором принял участие Министр строительства и ЖКХ ЧР Муслим Зайпуллаев.

Реализация мероприятий проекта рассчитана до 2024 года. Он предусматривает строительство комплексов по обработке и утилизации твёрдых коммунальных отходов, внедрение системы раздельного сбора мусора, создание необходимой инфраструктуры для производства продукции из вторичных материальных ресурсов.

— Качественная реализация мероприятий федерального проекта имеет важное значение для улучшения экологической безопасности региона. Вопрос обеспечения современного подхода к утилизации твёрдых коммунальных отходов, и как следствие, формирования экологической культуры населения — одна из приоритетных задач, поставленных Главой ЧР Героем России Рамзаном Ахматовичем Кадыровым. В настоящее время Министерством ведётся обсуждение всех организационных вопросов с федеральным центром, а также подготовка к подписанию соглашения, – отметил министр строительства и жилищно-коммунального хозяйства ЧР Муслим Зайпуллаев.

Отметим, на территории Чеченской Республики к строительству запланировано 8 мусоросортировочных комплексов суммарной мощностью обработки 560 000 тонн твёрдых коммунальных отходов в год, а также строительство «Экотехнопарка» мощностью 350 000 тонн в год для переработки вторичных материальных ресурсов.

Хутмат АКАЕВА,
пресс-секретарь Министерства строительства и жилищно-коммунального хозяйства Чеченской Республики

Началась сдача нормативов ГТО

Глава Чеченской Республики Герой России Рамзан Ахматович Кадыров на своём примере показывает, как мы должны относиться к физической культуре и спорту. Несмотря на свой перегруженный график он регулярно проводит тренировки и даже лично приобщает к спортивным занятиям представителей разных профессий.

11 сентября с.г. на территории спорткомплекса «Республиканской спортивной школы олимпийского резерва по боксу» г. Аргун прошла сдача нормативов ГТО. В ней приняли участие воспитанники спортивных школ нашего округа в возрасте до 15 лет. Ребята показали очень хорошие результаты, сдавая нормативы на «хорошо» и «отлично».

Всероссийский физкультурно-спортивный комплекс «Готов к труду и обороне» (ГТО) — полноценная программная и нормативная основа физического воспитания населения страны, нацеленная на развитие массового спорта и оздоровление нации.

Комплекс ГТО предусматривает подготовку к выполнению установленных нормативных требований населением различных возрастных групп от 6 до 70 лет и старше.

На этом мероприятии побывал Мэр города ИлесМасаев. Он поинтересовался результатами, которые показали юные спортсмены, сдавая нормы ГТО и обещал, что все муниципальные организации городского округа город Аргун, в первую очередь городская Мэрия, в ближайшее время примут участие в тестировании спортивной подготовки молодежи и других групп населения.

- Спорт должен стать нормой жизни каждого из нас, - заявил градоначальник.

Б. АХМЕДОВ

Росгвардейцы - доноры

Более 20 военнослужащих специального моторизованного полка имени Героя России Ахмата-Хаджи Кадырова отдельной ордена Жукова бригады оперативного назначения Северо-Кавказского округа Росгвардии присоединились к донорской акции в Грозном и безвозмездно сдали кровь для лечебных учреждений региона.

В результате посещения росгвардейцами республиканской станции переливания крови ее запасы были пополнены более чем на десять литров.

«Желающих принять участие было так много, что нам пришлось провести жёсткий отбор военнослужащих. Были выбраны бойцы с наиболее редкими группами крови и большинство из них приняли решение стать регулярными участниками донорских акций. Впредь мы намерены участвовать во всех подобных акциях», - отметил начальник медицинской службы полка майор Эльмурад Исхабов.

Вадим МАКАРЕНКО,
майор

Объявление

Утерянный аттестат № 02004000074869, выданный 04.07.2018г. МБОУ «СОШ №3» г. Аргуна им. М.М. Вайханова на имя Джахаевой Райяны Хамидовны, считать недействительным.

Аргун Орда
Главный редактор А. С-М. Барзанукаев

Учредитель: Мэрия г. Аргун
Адрес издателя: 366 287, ЧР, г. Аргун, ул. А.А.Кадырова, 62_б

Газета зарегистрирована Управлением Федеральной службы по надзору в сфере связи, информационных технологий и массовых коммуникаций по Чеченской Республике Свидетельство о регистрации ПИ № ТУ 20-00105 от 23.03.2015 г.

Адрес редакции: 366310, Чеченская Республика г. Аргун, ул. Шоссейная, д. 127, кв. 27
Тел/факс: 8 (871-47) 2-23-65
E-mail: argun_gazeta@mail.ru
Сайт: www.gazetaargun.ru

Газета набрана и сверстана на компьютерной базе редакции газеты «Аргун».
Тираж 1350 экз.

Отпечатана в АО ИПК «Грозненский рабочий»
Адрес типографии: 364021, ЧР, г. Грозный, ул. Интернациональная, д. 12/35
Подписано в печать: по графику - 21. 09. 2020г., в 10ч.30м. по факту - 21. 09. 2020г., в 10ч.30м.
Заказ №